



REVISÃO DO
**PLANO
DIRETOR**
PALMAS - TOCANTINS

**LEITURA TÉCNICA
CARACTERIZAÇÃO DAS
MACRORREGIÕES RURAIS
JAÚ**

ANEXO 56

EIXO – DESENVOLVIMENTO TERRITORIAL

Instituto Municipal de
**Planejamento Urbano
de Palmas**



CARACTERIZAÇÃO DAS MACRORREGIÕES RURAIS

JAÚ

ITEM/SUB-ITEM: ZONA RURAL/ ÁREA GEOGRÁFICA	
TÍTULO DO DADO: Macrorregião Rurais/ Desenvolvimento Rural	
TÉCNICO/TÉCNICOS: Claudia Fernanda Pimentel de Oliveira	EIXO TEMÁTICO: Desenvolvimento Territorial

INTRODUÇÃO DO DADO:

Esse anexo irá descrever a Macrorregião Jaú, em suas características de área, relevo, hidrografia, organização fundiária e capacidade produtiva (ver contribuições técnicas). Situada na região norte do município, está compreendida desde o ponto superior da Serra do Lajeado até a beira do Lago da UHE Lajeado. A referida macrorregião tem uma área aproximada de 424m², e é formado por aproximadamente 357 propriedades, segundo dados da ENERGISA/TO (2015), conforme tabela 01.

DADOS:

Figura 01: Macrorregião da zona rural do Município de Palmas.

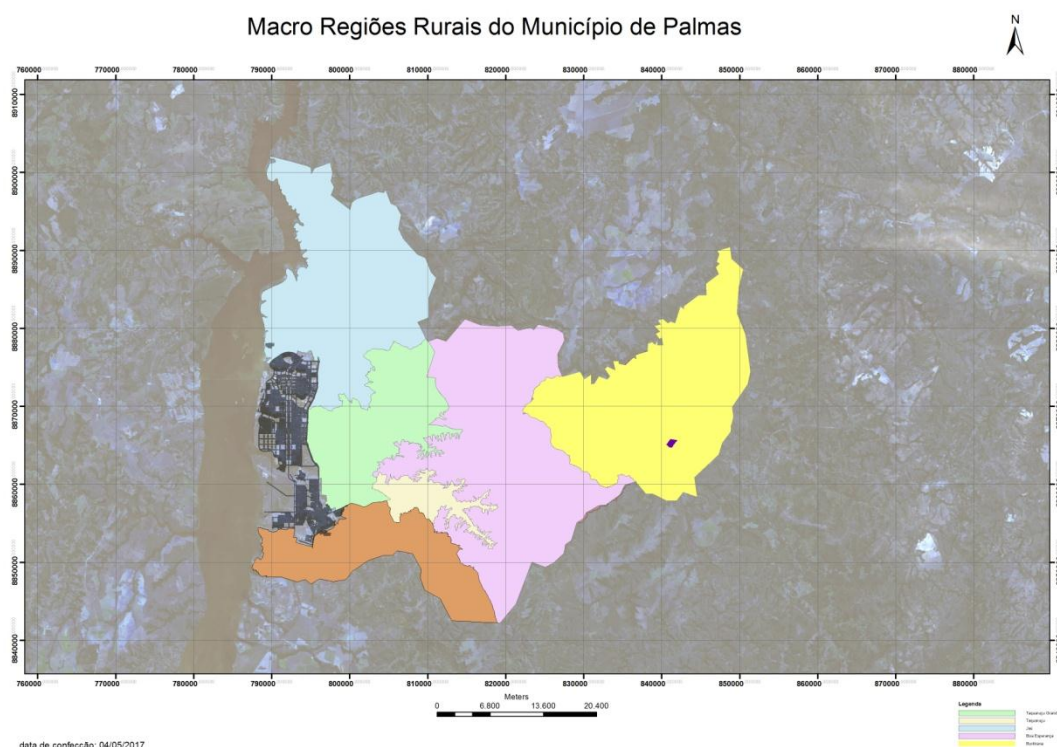

Fonte: SEDER (2016); (2015). Edição/ Organização: Bartkus Rodrigues (2017)

Tabela 01: Macrorregiões rurais do Município de Palmas - Área de ocupação e quantitativo de famílias.

Macrorregião	Área (Km²)	Nº Propriedades (aproximado)	Distritos	Assentamentos	Equip. de saúde	Equip. de educação
Jaú	424	357	0	0	2	1

Fonte: SEDER (2016); Grupo Energisa (2015)

Edição/ Organização: Biavatti e Oliveira (2017)

CONTRIBUIÇÕES TÉCNICAS

01	De acordo com a tabela (01), macrorregião Jaú conta com aproximadamente 357 propriedades, fato que deve ser levado em consideração na elaboração das políticas públicas.
Referências Bibliográficas: SECRETARIA MUNICIPAL DE DESENVOLVIMENTO RURAL (SEDER). Blitz Rural . Palmas, 2015. CONCESSIONÁRIO DE ENERGIA ELÉTRICA DO ESTADO DO TOCANTINS (GRUPO ENERGISA). Base cartográfica dos medidores de energia na zona rural de Palmas (2015).	
02	Essa macrorregião tem como característica o predomínio de pequenas propriedades, sendo que grande parte é destinada ao lazer, pela proximidade com o Lago da UHE Lajeado, além da presença de condomínios fechados e loteamentos.
Referências Bibliográficas: SECRETARIA MUNICIPAL DE DESENVOLVIMENTO RURAL (SEDER). Blitz Rural . Palmas, 2015.	
03	Às margens da TO-010, é possível perceber o desenvolvimento de uma atividade industrial e comercial, além de clubes de lazer.
Referências Bibliográficas: SECRETARIA MUNICIPAL DE DESENVOLVIMENTO RURAL (SEDER). Blitz Rural . Palmas, 2015.	
04	A rede hídrica na macrorregião Jaú é composta por pequenos córregos e alguns com maior volume, como os Ribeirões Água Fria e Jaú e o Rio Lajeado. Este último corta a localidade conhecida como Vão do Lajeado, no extremo nordeste da macrorregião.
Referências Bibliográficas: SECRETARIA MUNICIPAL DE DESENVOLVIMENTO RURAL (SEDER). Blitz Rural . Palmas, 2015.	
05	A macrorregião tem bom potencial produtivo, em especial as atividades agrícolas, com destaque para a produção de hortaliças, mandioca, avicultura, bovinocultura e piscicultura, principalmente nas comunidades Vão do Lajeado, Vale da Serra, Landi e Jaú VI Etapa.

Referências Bibliográficas:

SECRETARIA MUNICIPAL DE DESENVOLVIMENTO RURAL (SEDER). **Blitz Rural**. Palmas, 2015.

Palmas, 11 de Maio de 2017.

Arq. Urb. Claudia Fernanda Pimentel de Oliveira

Tec. Agro. Cidiclei Alcione Biavatti